EL FARO DE CEUTA

AÑO IV.-NUMERO 917 | DIARIO REGIONAL DE LA MAÑANA DE INFORMACION GENERAL | Martes, 28 de Septiembre de 1937

DOS JORNADAS TRIUNFALES EN EL FRENTE NORTE

Se han ocupado numerosos pueblos en León y Asturias, entre los que se destaca Ribadesella

Se han causado enormes bajas a los rojos, cogiéndoseles muchos prisioneros y enorme botín de guerra. - También en el frente de Aragón se han ocupado posiciones enemigas y se han causado muchas bajas a los marxistas. - Nuestros antiaéreos derriban un aparato enemigo en el sector oriental de Asturias

Cuartel General del Generalísimo

Boletín de información

Salamanca. -- Noticias recibidas hasta las veinte horas del día 26 de Septiembre de 1937.

EJERCITO DEL NORTE

Frente de Asturias. -- En el sector Oriental, se ocupó, en las últimas horas de la tarde de ayer, el pueblo de Belmonte, situado a cinco kilómetros al Oeste de Nueva. Hoy se han ocupado el monte Iberio, las lomas Corredeiras, Pecera, El Pontillo, el Vértice Mediodía, Vértice Tejado y el pueblo de Abin.

En el sector Occidental solo ha habido algunos tiroteos y cañoneos, habiéndose presentado ocho milicianos.

Frente de León. -- El enemigo ha atacado nuestras posiciones de Piqueras, siendo rechazado y causándole numerosas bajas. En este sector se han presentado en nuestras líneas 116 milicianos.

En el sector de Riaños se ha llevado a cabo por nuestras tropas un importante avance ocupando las cinco posiciones enemigas de Espandes del Puerto de Ventaniella. Otra columna tomó al enemigo la posición de la Serra.

EJERCITO DEL CENTRO

Frente de Aragón. -- En el sector de Jaca, el enemigo atacó el pueblo de Senegue, siendo rechazado lo mismo que en el sector de Herna. Con efectivos considerables, numerosos tanques y aviación fueron atacadas nuestras posiciones de Fuentes. También el enemigo fué rechazado por este sector, sufriendo numerosísimas bajas. Otro ataque fué igualmente rechazado en Villaestar (Teruel).

Frente de Avila y Somosierra. -- Sin novedad.

Frente de Soria. -- Algunos cañoneos y tiroteos.

Frente de Madrid. -- En el sector de Toledo nuestras tropas, después de brillante y victorioso combate, han ocupado el Palacio de la Sisla, Casa de la Legua y Casa de la Estaca, sin que pudiera contener el ímpetu de nuestras tropas la resistencia del enemigo, que dejó en nuestro poder más de doscientos muertos. Se han hecho varios prisioneros, entre ellos un oficial, y se ha tomado numeroso armamento y material abandonado por los rojos en su huída.

En el barrio de Usera y carretera de Toledo intentó atacar el enemigo y fué rechazado. Se han presentado a nuestro campo diez y ocho milicianos, una mujer y un niño.

EJERCITO DEL SUR.

Sin novedades dignas de mención.

Salamanca, 26 de Septiembre de 1937.-II Año Triunfal.

De orden de S. E.

El General Jefe de Estado Mayor,

Francisco Martín Moreno.-Rubricado.

Una iniciativa que expresa el sentir de toda España

El uno de Octubre Fiesta Nacional del Caudillo

Así lo ha solicitado Falange Española Tradicionalista, para que el pueblo español exprese al Salvador de la Patria su adhesión inquebrantable en el aniversario de su exaltación a la Jefatura del Estado

—oOo—

"Todas las organizaciones Provinciales y la inmensa mayoría de las Locales de Falange Española Tradicionalista y de las J. O. N. S. se han dirigido al Presidente de la Junta Técnica del Estado, General Gómez Jordana, pidiéndole, que, con ocasión del aniversario de la exaltación del Generalísimo a la Jefatura del Estado, se establezca, para el día 1 de Octubre de todos los años la FIESTA NACIONAL DEL CAUDILLO".

—oOo—

Una vez más, la Falange Española Tradicionalista, la realidad viva, la sabia, joven y heroica de la nueva España, ha sabido plasmar, en la anterior iniciativa, lo que es el anhelo sentir y pensar de la totalidad de los españoles.

—Franco es el ungido de Dios para guiar a España, el artífice genial de esta obra histórica de la Patria, que con sus virtudes todas —estadista, guerrero, justiciero y cuantas de nobles y dignas puedan concebirse — nos ha traído a este amanecer de España, a este momento en que las esperanzas son ya realidades.

Franco nos ha devuelto la fé en Dios, la fe en la Patria, en la Tradición y en el destino histórico de nuestra raza imperial.

Franco salvó a España de la ruína, cuando el abismo de la bancarrota se abría ante nuestros pies.

Franco nos ha devuelto el sentido de la norma y del pan.

Franco, con su espada victoriosa y su inteligencia impar, abre para España las puertas del Imperio, del nuevo Imperio español, que parecía hundido para siempre, tras los últimos siglos de claudicaciones.

Franco nos devuelve la justicia social. Franco hermana al capital y al trabajo. Lleva el pan y la lumbre a los hogares. Franco nos devuelve la Patria misma, que se llevaban ya masones e internacionales comunistas.

Franco es el hito de las esperanzas colectivas, porque encarna el auténtico y vehemente afán de unificación, en la misma tarea y en un esfuerzo igual de todos los españoles.

Fraco es la unidad en la jerarquía, en la obediencia, en el fervor y en la esperanza.

Franco es el faro rutilante al que convergen las miradas que sueñan con reencontrar a la España eterna de los transendentales destinos misioneros y civilizadores.

Franco, en fin, nos ha traído la fé en nuestro esfuerzo y la certeza envuelta en laureles de victorias y el asenso de unánimes fervores — de que España vuelve a ser España, de que se ha encontrado a sí misma, en la plenitud de su fecundo espíritu y de su afán de ser y de crear.

Y al pedir que el primero de Otubre de todos los años sea considerado como **FIESTA NACIONAL DEL CAUDILLO**, Falange Española Tradicionalista, solo aspira a que una vez al año España entera rinda a Flanco el testimonio íntimo, fervoroso y cordial de su compenetración, de su gratitud, de su adhesión sin límites con el que es forjador de la nueva España y la seguridad plena, rotunda, categórica, de que bajo la guía luminosa de Franco España volverá por sus grandes destinos.

"EL FARO DE CEUTA" representante y vocero de esta Plaza de Soberanía, cuna, con la hermana Melilla y la noble tierra marroquí, del Glorioso Movimiento Nacional, se suma fervorosamente, a la petición de Falange Española Tradicionalista y de las J. O. N. S. y Y al hacerlo, estamos seguros, plenamente seguros, de interpretar fielmente el sentir de la ciudad toda, que hoy, como ayer, como siempre, brazo en alto, saluda al Salvador de España, con el grito imperial de **¡FRANCO! ¡FRANCO! ¡FRANCO! ¡ARRIBA ESPAÑA!**

Cuartel General del Generalísimo

Boletín de información

Salamanca. -- Noticias recibidas hasta las veinte horas del día 27 de Septiembre de 1937.

EJERCITO DEL NORTE

Frente de Asturias. -- En el sector oriental, ha continuado nuestro avance en todo el frente, venciendo nuestras tropas, con la cooperación muy eficaz de la aviación, la tenaz resistencia del enemigo, que ha sido duramente castigado, ocupándose la orilla derecha del Sella y Ribadesella, hasta Collera, alturas de Jorobisella y Peña Riantena. Al Noroeste de Ibeo se rechazaron dos contraataques enemigos conquistando, después, nuestras tropas las alturas desde las que partieron aquellos. Además de Ribadesella y posiciones mencionadas, hemos ocupado los pueblos de Cuerres, Poriello, Camango, Menuerga, Colleda; Barrio Cerecede y Villa Amigo.

Se han cogido al enemigo más de quinientos muertos, entre ellos varios oficiales, y se han hecho numerosos prisioneros, siendo, también muy elevado el número de milicianos pasados a nuestras líneas y habiéndose recogido abundante material y armamento todavía sin clasificar.

Además de los muertos del enemigo recogidos hoy, se recogieron, ayer, otros cien, entre ellos un capitán y tres tenientes.

En el sector occidental algunos tiroteos y cañoneos.

Frente de León. -- Una de nuestras columnas partiendo de Campo Sotillo, ha roto el frente enemigo del sector de Lillo, avanzando ocho kilómetros y ocupando la mitad Sur de la sierra Marporquera. También se ha ocupado Peña Picones y el pueblo de Tarna. En Peña Picones han quedado en nuestro poder sesenta cadáveres del enemigo, cuarenta y un prisioneros, cuatro ametralladoras y más de cien fusiles con muchas municiones; es decir, la guarnición entera de dicha posición con todo su armamento. También hemos cogido dos cañones cerca de la carretera de Tarna.

En el sector de Pajares, se ocupó por nuestras tropas el vértice Raza, habiéndose alcanzado la línea Cármenes-Valdeteja.

Un ataque enemigo sobre Piqueras ha sido rechazado. Por último, se ocupó, también, Orcada y en una incursión; llevada a cabo por la Falange de León, sobre la carretera de Tarna, se cogió un camión cargado de milicianos rojos y armamento.

EJERCITO DEL CENTRO

Frente de Madrid. -- Algunos cañoneos.

Frentes de Avila, Somosierra y Soria. -- Sin novedad.

Frente de Aragón. -- Durante la noche pasada, el enemigo atacó una de nuestras posiciones del sector de Jaca y otra del de Horna, siendo completamente rechazado, en ambas. En la tarde de hoy ha vuelto a atacar, dos veces, algunas de nuestras posiciones del sector de Horna, con numerosos efectivos y muchos tanques, habiendo sido también enérgicamente rechazado y causándosele gran número de bajas.

En el sector de Villamayor, ha continuado nuestro avance y se han ocupado las posiciones de Barrancones, Las Colladas y La Carrasqueta.

En el sector de Fuentes, hubo un intento de ataque enemigo, durante la noche última, siendo rotundamente rechazado, quedando varios muertos de los rojos, en las alambradas de una de nuestras posiciones.

EJERCITO DEL SUR

En el sector de Viznar, en el frente de Granada, se rechazó un intento de ataque del enemigo sobre Alzagúara.

ACTIVIDAD DE LA AVIACION

Nuestras baterías antiaéreas han hecho fuego sobre los aviones enemigos, consiguiendo derribar un "Boeing" en el frente oriental de Asturias.

Salamanca, 27 de Septiembre de 1937.-II Año Triunfal.

De orden de S. E.

El General Jefe de Estado Mayor,

Francisco Martín Moreno.-Rubricado.

Ribadesella para España

Por «El Tebib Arrumi».

La triunfal jornada de ayer requería un complemento, por haberse quedado retrasada el ala izquierda y, para ello, se proyectó, hoy, una operación que he presenciado, y en la que las brigadas de Navarra terminaron de ocupar el Picón, tomando, luego, las peñas y cumbres y el paso de la carretera, por el puerto de Tarna. Tanto resistieron los defensores del Picón, como ayer dije, que todos los que guarnecían la posición principal, han quedado en nuestro poder vivos o muertos. Estos sumaban cuarenta y tres. Se les han cogido, además, todo el armamento y en Tarna, dos cañones.

Entretanto, por el lado izquierdo se avanzaba por una serie de montañas para realizar un movimiento envolvente del macizo de Marporquera, en cuya maniobra nuestros soldados tuvieron que empezar por escalar el Zuzarón, monte de rocas calizas, blancas como la nieve. El enemigo, hoy, aguantó poco y no es aventurado suponer que los triunfos de ayer y de hoy se repetirán en los días sucesivos. En efecto, los rojos tienen ya rota su moral y así se ha podido romper hoy el frente, por este sector, con verdadera facilidad.

Yo he presenciado, desde el puesto de Mando, la operación envolvente, situándome en un picacho llamado del Nido del Aguila y a 300 metros de él los mineros tenían una posición, admirablemente fortificada, desde donde hostilizaban, con paqueos incesantes y ráfagas de ametralladoras a los que guarnecían el Nido del Aguila. Pues bien; hoy no han tirado ni un solo tiro. Los últimos sue se oyeron fueron esta madrugada y eran tiros sue se cruzaban entre los propios mineros de la posición. Nuesros centinelas, alarmados por este tiroteo, salieron de sus parapetos y preguntaron con los habituales parlamentos: "Pero, ¿qué os pasa? ¿Por qué os tiráis vosotros mismos?" Y una voz les contestó: "Es que no nos entendemos, ¿está claro?" Y así terminó la conversación. Efectivamente, no deben de entenderse entre ellos, porque no se explica, de otra manera, que ellos, qu ocupaban estas montañas inaccesibles, las pierdan con tanta facilidad. Yo, aseguro que siendo nuestras ya podían venir todos los Ejércitos del mundo para desalojarnos de ellas que con solo un batallón, nos bastaría para defenderlos.

Para dar una idea de lo abrupto de esta serranía, os diré que, en presencia mía, he visto caer catorce mulos de artillería de montaña, ocho de ellos al fondo del abismo.

Esta tarde estaban ya ocupados los tres primeros escalones del monte de Marporquera y aunque es posible que hoy no dé de sí el tiempo para llegar a la cima, pero es lo mismo, porque mañana este nuevo macizo quedará, todo entero, en nuestro poder. Lo malo es que los montes no se acaban. Hoy hemos tomado cuatro, ayer se tomaron cinco, ¿Cuántos quedan aún? Si mañana hay que escalar más, también se escalarán. Alguna vez terminarán estas montañas y llegaremos a ver el mar. Cuestión de paciencia y no mucha, porque hoy, burla burlando, hemos avanzado catorce o quince kilómetros en fondo, que por hoy... ya es bastante.

AMPLIACION DE ESTA CRONICA

Para que el día sea completo al abandonar el Nido del Aguila, el enlace del General Aranda da a éste la noticia bomba: Las columnas de Navarra, que operan por la costa, han entrado, hoy, en Ribadesella. ¡Buen aniversario del triunfal día de Toledo! La hermosa ciudad asturiana que tanto ha sufrido y en la que tantas defensas y esperanzas habían acumulado los mineros rojos, está ya con la España liberada. ¿A qué esperan esos locos para rendirse? ¿No comprenden que están agotando el margen de paciencia y piedad que aun pueden quedar en nuestros corazones para perdonar sus crímenes? No comprenden que por muy grande que sea la paciencia del Caudillo y del Ejército, si continuan en su bárbara actuación, de destruírlo todo, habrán de sufrir el más tremendo castigo, ya de una forma inevitable?

¡Ribadesella, hermosa, cuánto has sufrido! Pero ya eres nuestra. Ya estás aquí, con nosotros, con los españoles de verdad y hoy gritarás alborozada, con nosotros: **¡VIVA FRANCO!, ¡VIVA EL EJERCITO!, ¡ARRIBA ESPAÑA!**

LA GLORIOSA JORNADA DE AYER EN EL FRENTE ORIENTAL DE ASTURIAS

Por "Spectador"

—oOo—

Está visto que es casi imposible seguir los pasos de este Ejército que cada día y cada hora deja a retaguardia nuevos trozos de esta España que resurge entre banderas, himnos patrióticos y sublimes heroísmos.

Los 25 kilómetros que separan Llanes de Ribadesella, han sido cubiertos en la jornada de hoy, en movimiento irresistible de las brigadas de Navarra. Pero es menester sentar, igualmente, la afirmación de que este esfuerzo gigantesco no se ha hecho de cara a un enemigo que huye, sino que se defiende tenazmente, con sus cañones y ametralladoras. Hay que acabar con la mentira de un Ejército enemigo en fuga constante. Para llegar hoy a Ribadesella, han sido menester los más grandes heroísmos de estas legiones de soldados españoles, que para salvar la Patria del yugo rojo van derrochando, por estos caminos, sangre y heroísmo. Se está creando una nueva Patria, a costa de miles y miles de héroes que surgen y seguirán surgiendo, hasta que todo el suelo patrio esté a la sombra de la bandera inmortal.

Las tropas que ocuparon ayer Belmonte, han continuado, por el camino de la costa, empujando al enemigo, que ha resistido tenazmente, pero que, a pesar de todo, ha quedado en nuestro poder la villa de Ribadesella, ese florón maravilloso de la costa cantábrica, y del principado de Asturias.

Para llegar allí,, se ha hecho una marcha triunfal a orillas del Cantábrico. Ocupando los pueblos de Cuerra, Camango, Menuerga y Colleda, para llegar al pueblo de Ribadesella, todavía azotado por la oposición roja, pero rápidamente devuelto a la alegría triunfal de todos los pueblos reconquistados, que han logrado salvar la vida y despertar, hoy con entusiasmo a la llegada de España, en esta jornada iluminada por un sol maravilloso, que ha sido testigo de la barbarie roja. Toda Ribadesella, en varios kilómetros hacia el interior ha sido ocupada y entre los pueblos donde las tropas han clavado la bandera nacional figura Collera, en donde los rojos, en su huída, cometieron muchos desmanes.

También han continuado el avance por la carretera paralela a los caminos de la costa. Hoy se han ocupado el río Sella. Más al Sur, por la ruta que va a Cangas de Onís, todavía, el esfuerzo ha continuado, alcanzando los pueblos de Onís y Villar. Los rojos se han mostrado, particularmente embravecidos, oponiendo tenaz resistencia y dando lugar a frecuentes combates y muchas veces al arma blanca, hasta desalojarlos de sus posiciones.

Más de doscientos muertos solamente en la zona oriental, que a mí me ha tocado contemplar, y varios centenares de prisioneros, entre los cuales s encuentran, numerosos oficiales y cabecillas de este Ejército rojo, que está deshaciéndose en nuestras

(Pasa a la última página)

†

Luis Escotto Muñoz

que falleció en el día de ayer, a los 25 años de edad, después de haber recibido los Santos Sacramentos y la bendición de Su Santidad

R. I. P. A.

Sus desconsolados padres, Melchor y Petra, hermanos Antonio y José, tíos, primos y demás familia.

Participan a Vd. tan sensible pérdida y le ruegan asistan a la conducción de su cadáver que tendrá lugar en el día de hoy, a las 14 y 30 horas, desde la casa mortuoria hasta el sitio de costumbre por lo que les quedarán eternamente agradecidos.

Vivía: Calle García número 6.

(No se reparten esquelas)

TESTIMONIOS AJENOS

El día 18 de Septiembre de 1937, "La Gazette de Lausanne" publica la siguiente crónica de viaje del gran escritor suizo E. Bauer, que acaba de recorrer la España Nacional, con el título de:

Homenaje a España

—==oOo==—

Ahora, en el momento de terminar, nos gustaría decir y expresar nuestros sentimientos de admiración por el pueblo español. Lo hemos visto en armas y en los campos. Hemos hablado con oficiales y con soldados, con intelectuales y campesinos, y siempre hemos sacado la impresión mas favorable. Una cosa nos ha impresionado de España: un sentimiento general de honor y moralidad. Pocas veces hemos encontrado tanta cortesía, tanta decencia, tanto desinterés, tanta cultura natural, todo acompañado de una noble sencillez que pone las cosas en su sitio y que da valor a las relaciones sociales.

Seguramente el español, como el suizo, el inglés, el francés o el alemán, tiene sus defectos naturales, que no son mas molestos e insoportables que los nuestros. Sucede que a veces confunde la palabra y la acción, deja sin terminar lo que había empezado brillantemente para pasar a otra cosa, no tiene idea exacta del tiempo que pasa sin que el español se de cuenta.

Sin embargo, siempre que se impone la necesidad de un esfuerzo siempre que se apela, por la autoridad, a la dignidad nacional, se notan resultados sorprendentes. Evidentemente el español está bien dotado por lo general, es de comprensión rápida y duro para el trabajo. Nos ha sorpendido muchas veces la rapidez con lo que ha sido capaz, no solo de salir bien de situaciones comprometidas, sino también de organizarse. Un ejemplo: cuando llegemos a Reinosa, el 16 de Agosto, al iniciarse la ofensiva de Santander, los nacionales acababan de entrar y reinaba en la pequeña ciudad liberada un cierto desorden alegre en el que la población civil participaba también. A las cuatro horas el orden estaba restablecido, las vituallas llegaban en camiones y el teléfono de campaña iba desarrollándose de sus bobinas. Y aún mas; con la sola excepción de un puentecillo que reparaban los zapadores, a la vista del General Solohaga, la carretera de Palencia era practicable de nuevo en todo su recorrido. Igualmente hemos visto en los pueblecillos de los alrededores de Madrid, a los campesinos que segaban casi bajo el fuego de los cañones.

Esto hace creer que España encontrará en sí misma los medios para reparar los infortunios de la guerra civil y que el mundo podrá contar de nuevo con la preciosa colaboración de este noble pueblo que nos ha dado tantos santos, héroes, y artistas y que conquistó para nuestra cultura el inmenso continente americano.

No podemos dejar de protestar contra la idea falsa y demasiado corriente en Suiza, que atribuye a la ferocidad de la raza ibérica todos los horrores de que hemos sido testigos. Indudablemente la sangre es allí mucho mas ardiente, y el español es capaz, bajo el imperio de la pasión o de la indignación de acciones que asustarían nuestra placidez natural, aunque afronte también lo mismo el sufrimiento que la muerte, sin lanzar un solo gemido. Pero todo este inmundo cortejo de atrocidades ,todo este sadismo repugnante, esas bestiales destrucciones, los horrores de Madrid, de Málaga o de Cataluña, no se han producido por la violencia del carácter nacional. Admitir esta motivación, sería calumniar gratuitamente a uno de los pueblos más naturalmente civilizados de Europa. Estos actos odiosos los revelan también los historiadores sinceros de la Revolución francesa, que reseñan una gran cantidad de ellos entre 1789 y 1794. Si tomamos a Taine, si releemos a Agustín Cochin, que nos han dejado en sus obras una especie de clínica de estos memorables acontecimientos, veremos que los Marat, los Robespierre, los Carrier, los Collot d'Herbois, los Fouquier - Tinville, son los exactos predecesores de los que reinan en los momentos actuales en Barcelona y Valencia. Y no hay duda de que si los guillotinadores de París, los que fusilaron en Lyon y los que ahogaron en Nantes hubieran estado en posesión de los medios perfeccionados: la ametralladora, la dinamita y la gasolina, los hubieran empleado para multiplicar sus víctimas y sus destrucciones. No hay que pensar más que en las ejecuciones y en los incendios de la Comuna, en las hazañas de la Checa y de la G. P. U.

La psicosis revolucionaria es ciertamente idéntica a través de los continentes y a través de los siglos, y cuando se ha dejado predicar libremente el odio y la subversión, hay que esperar que el pueblo, aun el pueblo más sano y más laborioso, caiga en los excesos más atroces bajo la dirección de los apóstoles pervertidos del desorden, del resentimiento, de los fracasados y de los ex presidiarios. Esta es la razón por la cual el comunismo, forma contemporánea del espíritu revolucionario, debe ser desterrado de nuestros cantones.

De día en día, el sol de la victoria nacional extiende con mayor amplitud sus rayos sobre España. Una gran parte de nuestros destinos occidentales va unida al triunfo total del orden. Esta es una de las razones de nuestra actitud en este conflicto. Otra, es la admiración y la simpatía que nos inspiran esta noble nación y sus jefes. Ojalá puedan saborear pronto, y a la vez, la victoria del orden, los beneficios de la paz y la dulzura de la clemencia.

ED. BAUER

Tres Marcas
Tipos
Estilos

VINO DE LA RAZA
Oloroso Viejísimo

RIO VIEJO
Jerez Seco

JANDILLA
Amontillado Macharnudo

Son Tres
Vinos
de
DOMECQ

Libros y revistas

LA MOCHILA DEL SOLDADO

Novela de guerra de Juan B. Viza BIBLIOTECA ROCIO, vol V.— Ediciones Betis. — Distribución y venta: Editorial Española, Generalísimo Franco 19, Burgos.—0'95 pesetas ejemplar.

La Biblioteca Rocio" que está obteniendo un éxito extraordinario en sus cuatro volúmenes anteriores, ha publicado ahora "La Mochila del Soldado".

Una interesantísima novela de argumento apasionante que será leída con avidez la última página, pues es imposible abandonar su lectura una vez empezada.

NUEVA ECONOMIA NACIONAL

Hemos recibido el octavo número de la revista semanal "NUEVA ECONOMIA NACIONAL". En él se publican artículos e informaciones sobre moratorias y colapsos, seciología económica, cuestiones, arancelarias y comerciales de la España Nacional proyectos de reconstrucción económica, colonias españolas, problemas pesqueros, Compañías célebres de Comercio, Deuda pignorada, movimiento españolista en América, cuestiones monetarias, pensadores del Siglo de Oro Español, mercados de valores y cotizaciones, estadísticas comparadas, revista bibliográfica, etc.

Instituto Nacional de Segunda Enseñanza «Hispano Marroquí de Ceuta

ESCUELAS PREPARATORIAS DE INGRESO

Queda abierta la matrícula para estas escuelas hasta el 30 de Septiembre, debiendo solicitarse el ingreso por instancia al señor Director del Instituto acompañada de partida de nacimiento y certificado de vacuna.

Ceuta 15 de septiembre de 1937.—II Año Triunfal.

Nuestras oficinas en Tetuán

—oOo—

Han quedado instaladas nuestras nuevas oficinas en la capital del Protectorado, calle General Sanjurjo, número 20, a donde pueden dirigirse para los asuntos de este periódico en Tetuán todos los días desde las nueve de la mañana a una de la tarde y desde las tres a las nueve de la noche.

CAFE
"LAS CAMPANAS"
El mejor de todos. Tuesta diario
Almacenes M. CARRION
O'Donell, 9 TETUAN

CASA MOLINA
—ooo—
ELECTRICIDAD, JUGUETERIA LOZA Y CRILTAL, PAPELES PINTADOS
CEUTA TELEF. 159. TETUAN

Delegación del Gobierno Nacional

—oOo—

Negociado de asuntos sociales

Si la justicia social ha de ser la base de nuestro nuevo Imperio, y si éste pretende asegurar, con el rápido mejoramiento social, las condiciones económicas de vida que permitan a los individuos participar del sentimiento de la grandeza de la Patria, como ha declarado nuestro Caudillo, resulta obligado que, en tanto se establecen por nuestro Gobierno Nacional, los principios generales en que han de fundamentarse la justicia social preconizada, se adopten — localmente — aquellas medidas que se consideren justas y necesarias, para asegurar a los trabajadores una mínima parte de aquellos beneficios a que tienen derecho.

Regulados ya, el sistema de trabajo y los salarios mínimos que han de percibir los obreros comprendidos en los gremios de Cafés, Bares y similares; de confección militar; metalúrgicos y del comercio en general, toca hoy resolver la situación de los obreros conductores de automóviles particulares que, ciertamente, no se encuentran disfrutando, ni aun en escala mínima, las conquistas logradas por los trabajadores y, que han de ser respetadas en absoluto, por disposición expresa del Generalísimo.

Esta situación ha de resolverse por el establecimiento de unas Normas de Trabajo, en que no solo se regula el salario que les debe ser asignado, sino también la duración de la jornada de trabajo, descanso semanal, vacaciones anuales, etc., y parece lo más indicado que la fijación de dichas condiciones se atribuya a la Organización Nacional - Sindicalista de Falange Española Tradicionalista y de las J. O. N. S. que cuenta en su seno con empresarios y obreros de todos los gremios, para que sea ella con la ponderación, rectitud y justicia que han de reconocérsele, la que consiga en el tono amistoso y cordial que debe ser norma de las Agrupaciones sindicales de la nueva España, una convención que termine con la situación precaria y desventajosa de los conductores de automóviles particulares, sin perjuicio de la intervención obligada y preceptiva del Negociado de Asuntos Sociales que dará a la misma la tramitación que legalmente corresponda para su aprobación y puesta envigor.

Fundado en tales consideraciones, vengo en disoner lo siguiente:

1.º—Por la Organización Nacional - Sindicalista de Ceuta, de Falange Española Tradicionalista y de las J. O. N. S. se redactará, de acuerdo con los preceptos contenidos en sus Estatutos, y una vez oídas las partes interesadas, un proyecto de "NORMAS DE TRABAJO PARA LOS CONDUCTORES DE AUTOMOVILES PARTICULARES" en el que se contengan las disposiciones convenientes, para regular, no solo el salario que deban percibir dichos obreros, sino también la jornada de trabajo diaria que deba señalarse, el disfrute del descanso semanal, vacaciones anuales, etc.

2.º—Dicho proyecto se elevará ante el Negociado de Asuntos Sociales, que lo tramitará en la forma que legalmente corresponda hasta someterlo a mi aprobación, pudiendo introducir en el mismo, si lo estimase conveniente, aquellas modificaciones que mejorasen su contenido.

3.º—Queda en suspenso el derecho de los patronos a despedir a su personal conductor de su automóvil particular, hasta que no sean puestas en vigor las Normas de Trabajo encomendadas a la Organización Nacional - Sindicalista. Solamente en caso de falta grave, podrá solicitarse del Negociado de Asuntos Sociales, autorización para proceder al despido del obrero, que será o no concedido según las circunstancias que concurran en el caso.

Ceuta 23 de Septiembre de 1937. — II Año Triunfal.

El Delegado,
LUIS DE LEON

Madrinas de guerra

Solicitan madrinas de guerra los siguiente señores:

Sargento Sr. Francisco García Varea, Cabos Francisco Castellón Sáura, Manuel Silva Silva y los soldados Manuel Segura García y Gregorio Martín Ejido, pertenecientes a la 1.ª Compañía del 6.º Tabor de Regulares de Ceuta.

Sargentos Leopoldo Gallego, Laureano Tomillo:, Juan Plaza, Juan Hernandez Sanchez y Alberto Sanchez Sanchez del Batallón Cazadores número 25o Tercera Compañía.

Los soldados Manuel Raga Vigo, Juan Pardo, Lorenzo de Cándido Juan Esteban Izquierdo, Antonio Muñoz Benitez, Pedro Viniera Monedero, Eufacio Bernabé Varber, Lucio Lopez, Silvestre Roji, Francisco Diaz Izquierdo, José Salas y José Cubillo, pertenecientes al Batallón de Transmisiones de Marruecos 3.ª Compañía.

Los soldados Amador Rodriguez Sánchez, José Reyes Rivero, Abelino Gomez y Domingo Niebla Dania, de la Agrupación de Artillería, Batería de la Posición de Ceuta.

El soldado Rodolfo Sánchez, de Córdoba, de la tercera compañía del Batallón núm. 266

El alférez provisional don Evaristo Jiménez Forte, y el sargento Rafael Pérez Fuertes, del Batallón 109 de la 105 División.

El soldado Pedro Arrebola Bolaños, de la Comandancia de Intendencia de esta plaza.

PERDIDA

—ooo—

Habiéndose dejado olvidado en uno de los bancos del jardín de San Amaro, un bolso portamonedas, que contenía cierta cantidad, en la tarde del domingo, se ruega a la persona, lo haya encontrado, lo entregue en la calle Duarte núm. 10, donde se le gratificará.

Ceuta 28 9 37.

Próxima boda

El día doce del próximo mes de octubre, a las nueve de la mañana y en la iglesia de San Francisco, tendrá lugar la ceremonia matrimonial de nuestro querido amigo, don Juan Conejo, inteligente linotipista de nuestros talleres, con la bella y distinguida señorita Pilar Barragán, de familia muy estimada en nuestra ciudad.

Por anticipado enviamos a los futuros señores de Conejo, nuestra cordialísima felicitación y nuestros votos de que la próxima felicidad que se le inicia sea eterna.

MENACHO
Libreria
PRENSA EXTRANJERA
BIBLIOTECA CIRCULANTE
FIGURINES
LIBROS DE TEXTO
ENCARGOS RAPIDOS

Noticias varias

MEJORADO

Se encuentra muy mejorado de su indisposición el Empresario del Teatro Cervantes don Antonio Delgado, lo que nos alegra infinito, deseándole su total restablecimiento.

EXAMENES BRILLANTES

Con una puntuación magnífica sufrieron en el día de ayer los exámenes para el ingreso del Bachillerato en el Instituti Hispano Marroquí de Ceuta, las encantadoras niñas María Carlota Briales León y Lolita Briales León, ambas nietecitas de S. E. el Delegado Gubernaivo de ésta don Luis León.

Nuestra enhorabuena más cordial.

LLEGADO

Hemos tenido el gusto de estrechar la mano del alférez de Infantería don Luis de la Rubia, hermano del secretario particular del señor Alcalde, don Diego de la Rubia, que viene procedente de la Península. Sea bienvenido el amigo, deseándole una grata estancia en su pueblo.

ALUMNA APROVECHADA

Procedente de Cádiz ha regresado a ésta la encanadora señorita Africa Santacruz, hija del comerciante de ésta, don José, la cual sufrió el examen del séptimo año de piano y armonia, en el Conservatorio de Música y Declamación de dicha capital, habiendo obtenido varios sobresalientes y unas notas admirables, dado su aprovechamiento y aplicación. Felicitamos efusivamente a tan aventajada alumna, deseándole muchos éxitos en su carrera.

LOS EXAMENES EN EL CONSERVATORIO DE MUSICA Y DECLAMACION DE CEUTA

En el día de hoy comenzarán los exámenes del Conservatorio de Música y Declamación de esta Ciudad, los cuales se realizarán en la sala de sesiones de nuestro Ayuntamiento.

EDICTO

D. MANUEL MAESO GOMEZ, PRESIENTE DE LA SECCION SEGUNDA DE RECLUTA DEL ILUSTRE AYUNTAMIENTO DE ESTA CIUDAD.

HAGO SABER: Que ordenada por S. E. el Generalísimo, la incorporación a filas de los individuos correspondientes al reemplazo de 1929, se pone en conocimiento de los mismos y especialmente a los pertenecientes al (4º) cuarto trimestre, para que el día 28 del actual, a las (9) nueve horas de su mañana, se encuetren en esta Sección segunda de Recluta, para que acompañado por el Comisionado que se designe, hagan su presentación en el Negociado de Reclutamiento, donde documentalmente demostrarán si le concurren alguna de las excepciones que se mencionan en el Decreto de Movilización y que a continuación se relacionan, debiendo ir provistos del documento militar que obre en su poder; advirtiéndoles que el que no lo efectuare, se atendrá a los perjuicios a que haya lugar y que se consignan en la vigente Ley de Reclutamiento.

EXCEPCIONES

1.—Los que se encuentren prestando servicio en la Milicia Nacional de primera o segunda línea, encuadrados en Unidades.

2.—Los que sean padres de más de cuatro hijos.

3.— Los que trabajen como obreros en las Industrias Militares, ferrocarriles o Empresas militarizadas. Este personal quedará movilizado en sus Centros respectivos.

4.— Igualmente quedarán exceptuados en las condiciones especificadas en casos anteriores, los mineros.

Ceuta 23 septiembre de 1937
II AÑO TRIUNFAL.

Manuel Maeso

Ayuntamiento de Ceuta

—oOo—

DON FERNANDO LOPEZ CANTI SANCHEZ, ALCALDE PRESIDENTE DE LA COMISION GESTORA DEL ILUSTRE AYUNTAMIENTO DE ESTA CIUDAD.

HAGO SABER: Que hasta el día 30 del actual y durante las horas hábiles de oficina, los que deseen ingresar en la Escuela de Artes y Oficios, deberán presentarse en el Negociado de Instrucción Pública de este Ayuntamiento y entregar en el acto un certificado de vacuna.

Lo que se hace público para conocimiento de los interesados.

Ceuta 25 de septiembre 1937
El Alcalde presidente,
Fernando López-Canti

ATENCION
—oOo—
PROPIETARIOS, CONTRATISTAS ARQUITECTOS, INGENIEROS
DISPONIBLE PARA ENTREGA INMEDIATA

Vigas de hierro, hierro-U-, ángulo, planchas, vigas puente, hasta cuatro metros y carriles hasta 12 metros largo (de aprovechamiento) y todo de la mejor calidad, fermachín delgado, cables, etc.

Maderas en tablones y tablas, cuadradillos, propios para andamios, encofrados, y para la construcción (de aprovechamiento) buena calidad.

Traviesas para ferrocarril buenas y leña de traviesas, de madera rota y ramajes.

Tubos y canales para conducciones, cunetas, atarjeas, riego de huertas, existencias para entrega inmediata, diámetros de 10, 15, 20, 25, 30, 40, 50 y 60 ctms.

Insecticidas "Matatot" con el uso del "Matatot", se hace desaparecer la mosca, chinches, cucarachas, arañas y toda clase de insectos y larvas siempre perjudiciales a la salud pública. Legía líquida "Pierrot" después que el Hospital Militar haya retirado mil quinientos cincuenta litros, pueden venir de todos los cuerpos del Ejército, a retirar hasta terminar las actuales existencias con vales para una bombona de 75 litros, que se entregará gratuitamente; tráiganse los envases y el personal para envasar en casa de JOSE MAS CARLES

Llano de las Damas número 71 Teléfono, 56.

Tomen bueno nota que a fín del corriente mes de septiembre, termina la entrega gratuita de Legía.

RIQUISIMAS GALLETAS
Mari - Trini
POSTRE IDEAL

¿Quiere usted comprarse un estupendo corte de traje barato y de buen gusto?
— HAGA UNA VISITA A LOS ALMACENES —
EL PRECIO FIJO
En donde encontrará un buen surtido en pañería para trajes de caballero.

La Espiga de Oro
Pan español, frances y Viena.—Especialidad en pan moreno.—Pan caliente a todas horas
SERVICIO A DOMICILIO
Barriada de España, 110 Teléfono, 4-7-8
CEUTA

UNDERWOOD
TALLER DE REPARACIONES DE MAQUINAS DE ESCRIBIR Y GRAMOVONOS
PRECIOS ECONOMICOS
ALMACEN DE MUSICA
M. FERNANDEZ BENITEZ, (S. L.)
Soberanía Nacional 42
MUSICA IMPRESA Y DISCOS DE LOS HIMNOS Y MARCHAS NACIONALES

Colegio de Ntra. Sra. del Pilar
TETUAN (MARRUECOS)
Se admiten alumnos
INTERNOS EXTERNOS
MEDIOPENSIONISTAS
La matricula del internado es limitada, para informes solicitarlos de la DIRECCION.

RAMON WEIL y HERMANO
DEPOSITARIO DE LA
CERVEZA "DAMM"
Fábricas de hielo.—Cámaras frigoríficas.—Aguas carbónicas y jarabes
VERMOUTH MARTINI & ROSS
Sucursal en CEUTA. Casa Central: MELILLA
TELEFONO NMERO 280

GEMELOS ZEISS
GRANDES EXISTENCIAS
AGENCIA OFICIAL ZEISS
CASA ROS
CEUTA - TETUAN - LARACHE
Camoens 12. O'Donnell 12. Pasaje Teatro 1.
(Pida catálogo ilustrado que se le enviará gratis)

La Tintorería Amayá
Viendo la necesidad de extenderse para el servicio público en su ramo de limpiezas y teñidos de toda clase de ropas tanto usadas como nuevas, tiene a bien anunciar al distinguido público de Larache que se recibirán encargos de toda clase de ropas y tejidos, alfombras, cortinas, cortinones etc., etc., tanto para limpiar como para teñir y los precios serán los mismos que se cobran en la fábrica de Ceuta sin recargo por el transporte.
PARA SUS ENCARGOS DIRIGIRSE A
DON ABELARDO CANOVAS
Administración de Loterías, calle Canalejas. Larache

LINEAS DE VAPORES COMERCIALES DE
D. Alvaro Rodríguez López
entre los puertos de Sevilla, Huelva, Málaga, Ceuta, Melilla y las Islas Canarias; con salidas regulares admitiendo carga para los puertos citados.
PARA MAS DETALLES
En Santa Cruz de Tenerife D. ALVARO RODRIGUEZ LOPEZ, Armador.
En Sevilla, Dirección D. RAFAEL MADAN RECCO, Hotel Venecia.
En iden agente SRA. VIUDA DE F. APARICIO,, Consignatario.
En Melilla y Ceuta SRES. VIUDA DE SAMUEL SALAMA.
En Huelva SRES DOMINGUEZ HERMANOS, Consignatarios.

Juan Cañada Moreno
Armador de Vapores y Veleros rápidos a motor
PONE EN CONOCIMIENTO DEL COMERCIO EN GENERAL QUE HA ESTABLECIDO UN SERVICIO CON VARIAS SALIDAS POR SEMANA DEL PUERTO DE SEVILLA PARA LOS DE LARACHE, CEUTA, VILLA ALHUCEMAS Y MELILLA, TOMANDO TODA CLASE DE MERCANCIAS PARA DICHOS PUERTOS Y CICEVERSA
PARA MAYOR FACILIDAD DEL COMERCIO Y POR RAZONES PATRIOTICAS, EL IMPORTE DE LOS FLETES, QUE SERAN REDUCIDOS SE COBRARAN EN PESETAS
SE ADMITEN FLETES DE OTROS PUERTOS
PARA INFORMES:
EN CEUTA
Camoens, 9, Teléfono, 189
EN SEVILLA
Don Filomeno Aspe, Aduana, 8
EN LARACHE
Don Enrique Diaz, Plaza España
EN MELILLA
Don José San Martin, Jardines, 9
EN TANGER
Don Plácido Fernández, B D Anto S.
EN GIBRALTAR
Don Pedro Artesani, Castle Road, 57

La Colonia aragonesa de Ceuta

ANTE LAS PROXIMAS FIESTAS DEL DIA DEL PILAR

Sigue el entusiasmo en aumento de los integrantes de la Colonia Aragonesa de nuestra población, preparando los actos que se han de celebrar en conmemoración del día de la Virgen del Pilar.

En las distintas iglesias se han repartido profusamente unos folletos en los que se insertan los distintos que han de celebrarse con motivo de dicha festividad.

La aportación de los maños, sigue igualmente en progresión creciente, siendo muchos los simpatizantes que han cooperado a engrosar la cantidad para sufragar los gastos que estos actos ocasionen.

Mañana publicaremos otra importante lista de nuevos donantes, que unidas a las ya publicadas en nuestras columnas, demuestran de una manera contundente la devoción que en nuestra ciudad se tiene por la excelsa Patrona de Aragón.

Esperamos que todos los paisanos que no lo hayan hecho, acudan presurosos a incrementar estos fondos para el mayor esplendor de los actos a celebrar en día tan señalado.

Los exámenes en el Instituto Hispano Marroquí de Ceuta

Como en años anteriores, han comenzado en ésta los exámenes de septiembre, habiendo este año un gran incremento en la matrícula, lo que indica una vez más la preponderancia que va adquiriendo nuestro Instituto, que ha llegado en este curso a ser, si no el primero, uno de los centros docentes que más matrículas ha tenido, de las poblaciones de la España liberada.

En el día de ayer, el local en donde se halla enclavado el Instituto, resultaba insuficiente para alojar tanta criaturita como acudía a examinarse, siendo una verdadera pena que no se cuente con un edificio adecuado y en condiciones para cumplir el fin a que se le destina.

Dado el auge que va adquiriendo, y el aumento tan considerable de matriculados para el próximo curso, bien merece que nos ocupemos con interés de poder contar muy pronto con un edificio de planta que responda a obra tan altamente sentida.

En días sucesivos seguirán estos exámenes hasta su total terminación.

De la península

Ha regresado de la Península, donde permaneció unos días para asuntos familiares nuestro querido camarada don Enrique de Lanuza, secretario Local de Falange Española Tradicionalista y de las J. O. N. S. de Ceuta.

Le enviamos nuestro fraterno saludo de bienvenida y nos congratulamos con él de que los asuntos que fué a resolver en la Península, hayan sido sumamente satisfactorios.

CERVANTES

Programa para hoy martes 28 de septiembre

Continua de 6 a 12

Gran Semana Triunfal Cervantes. Ufilms presenta un film de Willy Forts con Paula Wessely, Adolf Wohlbruch, Walter Janssen, Olga Tchechowa, Hilde von Stolz y Peter Petersen

MASCARADA

El cine en su máxima perfección. Un argumento repleto de interés y emoción. Una obra perfecta de principio a fin. Una película europea que causó sensación en todo el mundo. Los ingresos más formidables en los cines neoyorkinos los produjo

MASCARADA

la producción de las múltiples bellezas, que hoy nos complace ofrecer a ustedes en nuestro primer programa de la Gran Semana Triunfal Cervantes

MASCARADA

Mañana Segundo Programa de la Gran Semana Triunfal Cervantes.

Carol Lombard y George Raft en el film Paramount en español "Rumba".

Lea Vd. «El Faro»

Anoche en el Cervantes

Carlos Arijita y Esteban Leoz, combatientes falangistas actuaron en función pro acorado "España"

Magnífico era en verdad el aspecto que ofrecía la Sala. Lo más selecto de Ceuta asistió al Teatro Cervantes para escuchar a estos dos eximios artistas que tras de una ininterrumpida vida de campaña y cuando tenían bien merecido el descanso, se sienten más fortalecidos que nunca y perdurando en ellos ese espíritu de falangistas laboradores en la construcción de una nueva España, emprenden una labor educadora cuyos frutos económicos—separados en absoluto de lo que significa para ellos el éxito artístico— los ponen a disposición de una obra tan españolista cual es la de adquirir un acorazado que en su día, sea el premio al que por su acendrado heroísmo, se hicieron acreeores nuestros valerosos marinos nacionales.

Así piensan y con tales fines, llevan a efecto Arijita y Leoz, su tournee artística, me consta. Y Ceuta, esta tierra africana que en todo momento sabe corresponder a todo aquello que signifique cooperación en beneficio de la Patria, acudió a rendir homenaje de admiración y simpatía a estas dos revelaciones del arte español que tan altruistamente laboran por la España que renace.

Una película —seamos justos —que es un "tostón" y aparecen en el palco escénico Carlos Arijita y Esteban Leoz. Una ensordecedora salva de aplausos acoge a estos notabilísimos artistas, los que con su maestría peculiar interpretan el siguiente programa:

Gran Tarantela, Gouttchark.

Peer - Gin, Grieg. (Al piano Carlos Arijita).

Doña Francisquita, Vives.

Pagliacci, (vestit la giuba), Leoncavallo (tenor Esteban Leoz).

Amor brujo (danza del fuego), Falla.

Amanecer en Córdoba, Arijita (al piano Carlos Arijita).

La Dolorosa, Serrano.

Boheme (che gelida manina), Puccini (tenor Esteban Leoz).

Rapsodia húngara núm. 2, Litz (al piano Carlos Arijita).

El trust de los Tenorios, Serrano (tenor Esteban Leoz).

Difícil tarea sería para mi si pretendiera hacer una crítica detallada de la actuación de estos valores positivos, ya que para ello necesitaría poseer superiores conocimientos a los de aquéllas firmas que de antema no supieron acertadamente en juiciar la valía de Arijita y Leoz. Por ello he de limitarme solamente a felicitar desde estas columnas a estos dos falangistas, almas pletóricas de patriotismo y entusiasmo por aportar laureles a la tierra española que les vió nacer y que después de haber actuado en nuestra ciudad, puede asegurarse sin temor a equivocaciones, que llegarán a conseguir un puesto en la supremacía de la música y el arte lírico.

De apoteósico se puede calificar el éxito alcanzado en su actuación de anoche en la que los aplausos del auditorio obligaron a salir repetidas veces a Arijita y Leoz, para que recogieran la ofrenda que el público ceutí tributaba a su meritísima actuación.

Ante la insistencia de las ovaciones con que fué premiada su labor nos deleitaron con un "Adiós a la Vida" de Tosca, difícil de mejorar.

En resumen una velada magnífica de las que hacía mucho tiempo no habíamos saboreado y que llevará unas pesetillas a la patriótica suscripción proacorazado "España".

Falange Española Tradicionalista y de las Jons

Comedores infantiles del Grupo Escolar "Lope de Vega", Barriada del Príncipe, moros de Jadú y Castillejos

Día 25. — Amuerzo: Alubias estofadas con fideos. Pescado frito.

Comida: Lentejas a la andaluza. Café y picatostes.

Día 26. — Almuerzo: Cocido a la andaluza. Carne y tocino. Melón.

Comida: Sopa a la marinera. Pescado frito en adovo.

Día 27. — Almuerzo: Estofado de judías. Pescado en salsa.

Comida: Sopa da aguja palá. Tortilla de Salmón.

Recaudado por venta de sellos del "Auxilio de Invierno", 230'20 pesetas.

José Zumaquero, de una parte de la cacería. 2'00 pesetas.

Francisco Pareja, 5'00.

Importe de la factura de Diego Rosano, 5'00.

Manuel Apola, 5'00.

Sindicato de Agricultura:

Francisco Duarte Díaz, 4 litros de leche.

José Lara Gómez, 4'00.

José López Bernal. 4'00.

Confitería Guillén "La Africana", 54 pasteles.

Barco 2.º San Manuel, 20 kilos de sardinas.

Id. Segunda, 20 kilos de bogas.

Id. Lobo, 20 kilos de jureles.

Id. No te Apures, 20 kilos de jureles.

Barco Africano. 20 kilos de jureles y 10 pesetas.

Id. de Manuel Funts, 20 kilos de jureles.

Id. de Pedro Ribe, 20 kilos de besugos.

Id. Virgen de Lourdes, 20 kilos de jureles.

Id. Virgen de la Oliva, 20 kilos de sardinas y 20 kilos de jureles.

Id. Lobo Viejo, 20 kilos de jureles.

Id. Aguila. 5'00.

Id. Gurugú, 20 kilos de jureles.

Barco Hortelano, 20 kilos de sardinas.

Id. Paquita, 20 kilos de bogas.

Moro Calabaza, 20 kilos de jureles.

Venta del sobrante. 26'00.

Los panaderos. 663 panecillos.

Agradecidísimos a todos estos buenos donantes.

Ceuta, 27 de septiembre de 1937.—II Año Triunfal.

El Delegado Provincial.

¡ARRIBA ESPAÑA!

SALON APOLO

Hoy martes 28 de septiembre

De 6'30 a 12

La superproducción Ufa

GUERRA DE VALSES

Superopereta alemana con música de J. Strauss y J. Lanner, admirablemente interpretada por Renate Muller, Paul Horbiger, Willy Fritsch y Adof Wolhbruk

GUERRA DE VALSES

Guerra de deliciosas armonías... Los proyectiles, inofensivas notas musicales... Lar armas, instrumentos de orquesta poco peligrosos... Los enemigos, dos grandes compositores Strauss y Lanner... Girando a su alrededor toda una época, la romántica de 1.800.

Hoy único día de proyección

Mañana "Canción de cuna". Una formidable superproducción Paramount en español.

Ayuntamiento de Ceuta

AVISO

En virtud del acuerdo adoptado por este ilustre Ayuntamiento en su sesión del día de ayer, por el presente se pone en conocimiento de los interesados, que existiendo vacantes becas para estudios del Bachiller, puedente ser solicitadas antes de las 12 horas del próximo martes 28, acompañando documentos que acrediten la situación económica en que se encuentra el cabeza de familia, hijos que el mismo tenga a su cargo, de ser vecino de Ceuta y los méritos escolares del alumno peticionario de la beca; siendo condición imprescindible haber cursado como mínimo el primer año del Bachiller con notas superiores a la de aprobado.

Ceuta 23 de septiembre 1937

II AÑO TRIUNFAL.

El Secretario,

Alfredo Meca

Agencia DELGADO

Despachos de Aduanas.-Transportes y Consignaciones

Casa en Tetuán

Información general de Tetuán

El fallecimiento del veterano general Alfau, causa penosa impresión en Tetuán y en las demás poblaciones marroquíes constituyendo su entierro una sentidísima manifestación de duelo

En las primeras horas de la mañana del domingo comenzó a circular el rumor del fallecimiento del General Alfau acaecido en el Hospital Militar de Tetuán a donde fué conducido después del ataque que sufrió en las primeras horas de la mañana del viernes.

Por desgracia los rumores se confirmaron y el General, primer Alto Comisario de España en Marrueos, entregó su alma a Dios alrededor de las seis de la mañana.

Seguidamente nuestras primeras autoridades se trasladaon al citado centro benéfico y en una de las salas quedó constituida la capilla ardiente, que velaban jefes y oficiales de la guarnición, dando la tropa la guardia de honor que correspondía a su elevada jerarquía. La esposa del General, no se separó un momento de su lado Distinguidas señoras de la localidad, la acompañaron constantemente.

A las seis y media de la tarde se verificó el entierro. Fuerzas de la guarnición compuestas de dos batallones de Cazadores, Escuadrones de Caballería y una Centuria de Falange Española Tradicionalista y de las J. O. N. S. formaron a través del recorrido. También dieron guardia dos centurias de Flechas.

Hasta la puerta del Hospital Militar presidió el duelo la viuda del Teniente General fallecido, dándole el brazo S. E. el Alto Comisario y rodeada de las autoridades de la Zona y de Hermanas de la Caridad que prestan sus servicios en dicho establecimiento. A partir de este lugar se formaron tres presidencias: la primera constituída por SS. EE. el Alto Comisario, Jefe Superior de las Fuerzas Militares de Marruecos, representante de S. A. I. el Jalifa de la Zona. Gran Visir y Vicealmirante Jefe del Departamento Marítimo de Cádiz

La segunda estaba integrada por SS. EE. los señores Secretario General de la Alta Comisaría, Generales de las Circunscripciones Occidental y Oriental y Embajador señor Agramonte.

Y la tercera por los señores Delegados de los distintos servicios de la Zona y Majzen.

Además asistieron al entierro el Alcalde de Ceuta y Gestores del Ayuntamiento en Corporación.

A continuación marchaban los jefes de los servicios y dependencias de la Zona del Protectorado; Jefes y oficiales de la guarnición y numerosísimo personal integrado por funcionarios y elemento obrero de Tetuán. También asistió bastante personal llegado de Ceuta, Tánger, Larache y otras poblaciones de Marruecos.

El féretro envuelto en la bandera Nacional, era conducido en un soberbio coche estufa, precedido del clero completo de la Iglesia de Nuestra Señora de las Victorias que entonó varios responsos antes de su sepelio.

Llegada la comitiva frente a la Delegación de Hacienda, se cantó un responso y después del desfile de las fuerzas antes citadas, S. E. el Alto Comisario pronunció breves y sentidas palabras, diciendo que el General Alfau, primer Alto Comisario de España en Marruecos y orientador de una política de hermandad que para siempre perdurará en Marruecos, se ofreció al Generalísimo tan pronto comenzó el glorioso movimiento nacional y pidió un puesto que él se lo concedió. Terminó con las palabras dedicadas a los caídos: TENIENTE GENERAL FELIPE ALFAU MENDOZA, contestadas con un PRESENTE por toda la concurrencia dando a continuación un Viva a España igualmente coreado por la multitud que acompañaba al cadáver.

Seguidamente y despedido el duelo, fueron numerosísimas las personas que acompañaron los restos del anciano general al Cementerio donde recibió cristiana sepultura.

Descanse en paz el bondadoso General Alfau, cuyo nombre irá ligado intimamente a Marruecos y reciba su distinguida familia, especialmente su viuda, la expresión de nuestro más sentido y sincero pésame.

El vicealmirante Ruiz y de Atauri cumplimenta al Jalifa y al Alto Comisario

S. A. I. CONCEDE LA GRAN CRUZ DE LA MEHDAUIA AL ILUSTRE MARINO

En el día de ayer, el Comandante General del Departamento de Cádiz, Vicealmirante don Manuel Ruíz y de Atauri, cumplimentó, en el Palacio del Mexuar, a S. A. I. el Jalifa.

Después, el Vicealmirante señor Ruíz y de Atauri, se trasladó a la Residencia General, donde cumplimentó a S. E. el Alto Comisario, don Juan Beigbeder.

S. A. I. el Jalifa, ha tenido a bien conceder al ilustre marino la Gran Cruz de la Mehdauía.

Sentido fallecimiento

DESPUES DE PENOSA ENFERMEDAD, HA MUERTO NUESTRO QUERIDO COMPAÑERO EN LA PRENSA, MARIANO ARQUES FERNANDEZ

Los temores que se abrigaban sobre el curso de la dolencia que pertinazmente ha ido minando la vida de nuestro querido compañero Mariano Arquez Fernández, tuvieron en la noche del sábado el funesto desenlace que se esperaba, debido a la naturaleza de la enfermedad

Rodeado de su amantísima esposa, ancianos padres y hermanos, dejó de existir, después de haberse agotado por la ciencia médica todos los medios humanos. Su enfermedad sobrellevada con la más alegre y tranquila resignación y dotado de un carácter en extremo bueno y simpático, hicieron el tránsito hacia la Eternidad de la misma forma que él siempre había vivido: resignado y cristiano a la voluntad divina, viviendo hasta el último instante siempre para los suyos.

La muerte de Mariano Arques por sus excelentes dotes y largos años de residencia en Marruecos y las simpatías de que goza toda esta familia en cuantos medios sociales ha sido conocida, han hecho que las pruebas de condolencia sean generales, visitándose la casa mortuoria tan pronto como se tuvo noticia de su fallecimiento, durante toda la noche del sábado y día siguiente. Este día con motivo del entierro se volvieron a repetir las manifestaciones de pésame a la familia doliente.

El fúnebre acto fué presidido por S. E. el Alto Comisario y el hermano del extinto, querido compañero Enrique Arques. Seguían después diversas autoridades de la capital, compañeros de la prensa y otras numerosísimas personas de Tetuán y de las restantes poblaciones de la Zona que formaban imponente manifestación.

El duelo se despidió en el lugar de costumbre, continuando hasta el Cementerio, donde recibió cristiana sepultura, gran número del acompañamiento.

Descanse en paz el querido amigo y reciba su distinguida familia en nombre de la Delegación de EL FARO en esta plaza y en el nuestro particular, especialmente su esposa y hermano Enrique, la expresión de nuestra más viva condolencia por la pérdida que ello en el ser querido y lis demás por el compañero y amigo, hemos experimentado.

Regias Escuelas Italianas en Tánger

Desde el día cuatro de octubre empezarán las clases en las Regias Escuelas Italianas de Tánger, de primera y segunda enseñanza, con los colegios agregados de niños y niñas.

Estos últimos, amplios y mejorados, ofrecen la mayor seguridad para una educación esmerada y decorosa.

Para todo informe diríjanse al Consulado de Italia en Tetuán o a la Seiretaría de las Escuelas Italianas en Tánger.

Al mismo tiempo se advierte que los exámenes tendrán lugar el día 27 de septiembre.

JEREZ "LA RIVA"

COÑAC *** "LA RIVA"

MACHARNUDO "LA RIVA"

Depositario en Ceuta AGENCIA PAUBLETE

Unica Exclusiva Sucursal de la Tintorería Catalana de Ceuta en Tetuán

Cardenal Cisneros, 5. Primero Frente a Correos y Telégrafos (Casa Baeza)

Tintes sólidos, lavados en seco especialidad en tintes para

Cardenal Cisneros número 5

Cabaret CANTANTE

GRANDES DEBUTS

El mejor de Marruecos y el de las caras más bonitas

Teléfono, 9-4-7 Peligro 1

LA MISION AZUL EN ARGENTINA

Han regresado los camaradas Atalaya y Arboleda, para informar a nuestras autoridades y pedir instrucciones

Argentina siente y late al unísono de la España Nacional. - Cuarenta mil firmas de mujeres argentinas en un álbun para el Generalísimo. - Un pergamino, un rebenque y un cuchillo de plata y oro al Alto Comisario.- En una fiesta de la Misión Azul el vice presidente de la Argentina dió el grito imperial de ¡Arriba España!

Procedentes de Buenos Aires, han llegado a Tetuán los camaradas Augusto Atalaya y Joaquín Martínez Arboleya, Jefe y Secretario, respectivamente de la Misión de Falange Española Tradicionalista y de las Jons de Marruecos, que se encuentran en América desde hace tres meses desarrollando una brillantísima actuación patriótica. De dicha Misión forman parte además los camaradas Juan Antonio Martín Cotano, Rafael Duyos y Antonio Solano Ruiz. Los señores Atalaya y Arboleya vienen a informar a nuestras altas autoridades del curso de sus gestiones en América y al propio tiempo a recibir instrucciones de ellas relacionadas con las expresadas funciones. Ayer se entrevistaron con S. E. el Alto Comisario, don Juan Beigbeder; en la mañana de hoy marchan directamente en avión a Salamanca, con objeto de entrevistarse con el Generalísimo Franco, y dentro de muy breves días, cumplida la finalidad de su viaje, retornan de nuevo a la capital de la República Argentina. He aquí, en impresión general, que ocasión y tiempo habrá de puntualizarlas debidamente, las manifestaciones que tuvieron la gentileza de hacernos con destino a la Prensa regional.

La Misión está desarrollando en Buenos Aires una intensísima y fructífera labor de propaganda patriótica. Se han dado ya más de 20 conferencias por Radio y otros tantos actos públicos han tenido lugar en Parana, Santa Fe, Mendoza, San Luis, Buenos Aires y Montevideo. Se han sincronizado, las dos películas filmadas en Marruecos — el documental falangista "Alma y nervio de España" y "Primer Noticiario de Falange Española Tradicionalista y de las Jons, especial para América" — y se proyectan, con fervorosa expetación en cinco coliseos bonaerenses, simultáneamente. Una de las copias está ya en Tetuán, fué proyectada ayer en sesión privada ante las altas autoridades del Protectorado, y muy pronto habrá de serlo para el público de Marruecos y España. Se han editado 40.000 ejemplares de los poemas falangistas de Duyos, 20.000 de la obra teatral "Presente", también original de Duyos, que estrena el 29 de los corrientes en Buenos Aires la Compañía Guerrero-Mendoza, y 10.000 ejemplares conteniendo el Credo y Glosario falangista. Todos los ingresos que por estos conceptos van obteniéndose pasan íntegros a engrosar las suscripciones nacionales.

La tarea de reorganización interna de las instituciones falangistas diseminadas por la República Argentina es asímismo intensísima y absorve igualmente una gran parte del tiempo de nuestra Misión. Sabido es que, por orden de Salamanca, el camarada Juan Antonio Martín Cotano, apenas desembarcado en América, hubo de hacerse cargo de la Jefatura Territorial de la Falange de la República Agentina, asumiendo el camarada Duyos la Jefatura Local de Buenos Aires. A la llegada del camarada Atalaya, asumió éste la jefatura de la Misión, desarrollando una actuación inteligentísima y de ingentes dificultades, no ya solo dentro de la organización, a la que ha habido que imprimir un sentido más austero y un ritmo más vivo y directo, sino en las relaciones de esta con las agrupaciones nacionalistas argentinas. Tal ha sido la habilidad y acierto de Atalaya, que todas estas reunidas acordaron por aclamación proponer a nuestro camarada para la presidencia única de todas las organizaciones. Ello da idea exacta de su prestigio, influencia y de la habilidad con que orienta su admirable gestión. Lo mismo puede decirse, dentro de sus respectivos cometidos, de los demás camaradas que integran la Misión.

El ambiente, puro, nato, de la Argentina es por entero favorable a la causa del Generalísimo Franco. Es sensible que durante un año la España nacional no haya prestado la atención sostenida que ahora viene dispensándose a la labor de propaganda en América. El sentimiento hispánico, el espíritu tradicional, vibran espléndidos a poco que se intente ahondar en ellos. Pero es preciso cultivarlos amorosamente. Durante una recepción, y tras una fortunadísima intervención poética del camarada Duyos, era tal el caldeamiento del ambiente que el Vicepresidente de Gobierno de la República Argentina, don Julio A. Roca, gritó entusiasmado un vibrante ¡Arriba España! y añadió, hondamente emocionado, que virtualmente la Argentina reconocía al Gobierno del Generalísimo como el único y supremo Gobierno de España. La viuda de General Uriburu, presidente de la República Argentina de imborrable memoria, abrió sus altos salones, cerrados desde el fallecimiento de su marido, con el solo objeto de rendir homenaje, en una fiesta brillantísima, a nuestros misioneros azules. Las alocuciones de Cotano — verbo encendido, imagen centelleante, emoción purísima — producen tan hondo efecto en sus oyentes que por espacio de varios minutos no se percibe sino una inmensa vibración de vítores y clamores patrióticos. Emocionante espectáculo que se traduce en la conquista diaria de numerosos adeptos a la causa nacionalista.

La influencia de Falange — su verdad, su estilo, su humanidad — va abriéndose campo en toda la República Argentina. Sus componentes actúan con verdadera fe y con encendido amor a España. La Falange Argentina tiene también sus héroes y sus mártires. El camarada Enrique Ribes, de Mendoza, cayó asesinado por el plomo marxista, y su entierro constituyó una imponente manifestación de exteriorizaciones españolistas. La propaganda roja es intensísima. Hay pruebas evidentes de que el oro de Moscú interviene en periódicos de grandes tiradas, revistas de lujo, etc., que están haciendo una propaganda muy fuerte contra nosotros. La actuación de los misioneros de la verdadera España y la próxima puesta en marcha de un gran proyecto de divulgación y difusión nacionalistas, contrarrestarán eficazmente esa inicua campaña de mentiras y falsedades compradas a tan alto precio. Falange cuenta con excelentes contactos y colaboraciones en América del Sur. En el Brasil, la potente organización de los Integralistas, y en el Uruguay, otras entidades análogas. El Embajador del Uruguay en la República Argentina, señor Martínez Fedi, secundado por Juan Carlos Ruíz Siera, son dos profundos hispanófilos, apasionados de Franco. El ilustre Conde de Guadalhorce, La mejor sociedad bonaerense. Un núcleo cada día más crecido de la clase trabajadora...

Los camaradas Atalaya y Arboleya han entregado a nuestro representante en Lisboa, para que haga llegar el envío al Generalísimo, 14 toneladas de tabaco y 25 enormes fardos de lana y ropa confeccionada, cuyo valor asciende a unas seiscientas mil pesetas, y que han sido adquirido por un grupo de admiradores de la España de Franco. Una caja, conteniendo una elevada cantidad en oro, para Pilar Primo de Rivera. Como afectuoso recuerdo a la primera autoridad de este Marruecos, donde las instituciones falangistas están cubriéndose de gloria y de prestigio y donde la Cruzada fulgura con tan magníficas iniciaciones y culminaciones, un rebenque y un cuchillo de plata y oro, enviados por un grupo de admiradores americanos de la inteligente actuación del camarada Beigbeder en Marruecos. También, un pergamino, de emocionante dedicatoria, cuya reproducción fotográfica insertaremos oportunamente. Cuarenta mil mujeres argentinas han estampado su firma en un valioso album dedicado al Generalísimo.

América siente como nunca el ilusionado fervor de lo hispano y la terrible conmoción nacional exalta hasta la embriaguez sentimientos patrióticos adormecidos por la distancia y el olvido. Las alegrías y los dolores de la verdadera España encuentran al momento un eco emocionante en las legiones de los españoles expatriados. La esencia y trascendencia de los problemas universales que se debaten en la contienda ibérica son familiares a los pueblos americanos. Este es el momento psicológico de la unión racial; el instante propicio que España debe recoger para ponerse en cabeza. Y dar la pauta para la consecución del verdadero Imperio espiritual.

La Unión y el Fenix Español

COMPAÑIA NACIONAL DE SEGUROS

Fundada en 1864

Domicilio legal: Valladolid, Edificio de su propiedad, calle del General Mola, número 1.

Seguros de INCENDIOS, COSECHAS, TRANSPORTES, ACCIDENTES y otros Ramos

Subdirector en Ceuta

LUIS UTOR GUERRERO

González de la Vega núm. 5. Teléfono núm. 1-4-7

¿QUEREIS TOMAR UN CAFE EXQUISITO?

Tomad el que elabora

Constantino Cossio

General Sanjurjo, 2. CEUTA

Dr. LAZARRAGA

especialista de garganta nariz y oídos

Visita en Ceuta: Hotel Alhambra"

Sábados y domingos: de 10 a 12

¡Comerciantes! ¡Industriales!

¡Contratistas de obras, etc., etc.!

Aseguran en personal contra los riesgos de accidentes del trabajo en la Mutualidad Patronal

Mutua de Ceuta

Contribuyendo así a la defensa de los intereses locales, aparte de los múltiples beneficios directos que para Vd. representa el ser un asociado más de una Entidad que no persigue ningún fin lucrativo y sí el de estar a cubierto de una obligación impuesta por la Ley con el menor coste posible

PRIMO DE RIVERA, 61 TELEFONO, 3-3-3

GOLIAT

Es un cemento portland artificial, de producción Nacional, de altas resistencias, preferido por los constructores.

Depositarios en Ceuta-Tetuán y Larache: Casa BAEZA HERMANOS

Vitabana Lacteado

Desayuno completo. - No necesita leche ni azúcar

SE PREPARA CON AGUA

Vitabana cacao y Vitabana vainilla

Antirraquítico. Super-alimento

Latas de 250 gramos neto pesetas, 3,00

Pida muestras y prospectos

De venta en farmacias, tiendas de comestibles y droguerías

REPRESENTANTE GENERAL:

Luis Ferrer

Soberanía Nacional, 60

REDACCION ADMINISTRACION
y Talleres
Calle CASTELAR NUMERO, 4

EL FARO DE CEUTA

APARTADO DE CORREOS 188
TELEFONO, NUMERO 799
Martes, 28 de Septiembre de 1937

Testimonios de mayor excepción

Cataluña hace exámen de conciencia

Así lo dice en "Pravda", de Muscú, Miguel Kolcov escritor, naturalmente bolchevique.

Miguel Kolcov ha visitado la zona roja y, fuera de la animación y entusiasmo que hubo de descubrir en torno a la estatua de Casanova, en Barcelona, el día de la tradicional fiesta separatista, nada ha podido anotar que sea favorable a la experiencia bolchevique de la segunda y última República española.

Ahora bien, lo que no sabe, seguramente, el periodista rojo es que una de las mayores supercherías del llamado "nacionalismo" catalán, es esa, por cuya virtud se trueca en martir al "Conseller" Rafael Casanova, de cuya vulgar biografía no parece desprenderse que muriera fusilado, puesto que la versión más probable es que abandonó su cargo para entrar al servicio del Archiduque Carlos de Austria, en Viena, donde murió sin pena ni gloria.

Barcelona -- dice Kolcov -- tiene un aspecto decidido, alegre y orgulloso, aunque preocupado. Y eso que no falta motivo para preocuparse, ya que la situación de la gran capital mediterránea no puede ser más desastrosa.

Nosotros hablaríamos, claro está, del caos allá desatado, en los caracteres terroríficos que todos sabemos, sin que pueda hacer otra cosa que aumentarlo, un Estado que no existe y una Generalidad que no funciona sino en la medida que le consienten las organizaciones anarquistas -- valga esta paradoja.

Nada de esto le importa al visitante bolchevique, pero desde su punto de vista no deja de percibir la absoluta incapacidad de los que en Barcelona mandan o creen mandar, y el catedórico fracaso del régimen adoptado. En relación con este, Kolcov se pregunta, sin hallar contestación satisfactoria, por qué Cataluña, con todo su poder económico no basta a salvar a la República y a sí misma.

Pero observa que sus gentes no trabajan. Hasta en los días laborables -- dice -- es difícil circular en Barcelona por la multitud que está paseando por las alamedas o sentados en los cafés.

Kolcov recuerda el gran esfuerzo rendido por la industria catalana, cuando en la guerra mundial, en la época de los lucros fáciles del trabajo garantido. Cuando -- escribe Kolcov -- se hicieron funcionar todas las manos sin interrupción, pero ahora... oigamos al bolchevique:

"Actualmente la industria catalana no produce ni siquiera la mitad de lo que ha solido producir. Parece increíble, pero es verdad que hace poco tiempo el ministro de la Guerra en España tenía que comprar el vestuario y el calzado para su Ejército en el extranjero".

Y después de dejar sentado que hasta ahora no está organizada la industria, continúa: "En las empresas hacen el papel de dueños los Comités de fábrica, actuando cada cual como le parece bien, convirtiéndose, a veces, en peores empresarios, que carecen de inteligencia y únicamente poseen la fraseología revolucionaria. La igualdad de los salarios adquiere, a veces, formas ridículas. Un obrero manual que no tiene profesión alguna gana 18 pesetas y 25 céntimos, y el ingeniero de la misma fábrica 18 pesetas. Los trabajadores conscientes luchan contra este hecho. Lo mismo hacen los sindicatos profesionales y los círculos políticos. El partido socialista unificado presentó al Gobierno un decreto relativo al jornal progresivo. Se está decidiendo este asunto, pero nunca llegan a resolverlo de una manera definitiva."

"La disciplina en las fábricas casi no existe. Los demagogos aprovechan cualquier ocasión para paseos organizados. He aquí un ejemplo. Para hoy, no obstante las protestas del partido socialista unificado, se ha fijado una manifestación, no para las horas de la tarde, sino para las nueve de la mañana. Hoy Barcelona no trabaja, con motivo de la manifestación; mañana no trabajará por ser domingo y pasado mañana -- hasta el medio día -- por ser lunes. En total, dos días y medio sin trabajar en plena guerra, en el momento cuando la mitad de España está en poder del enemigo."

Dice Kolcov que Companys aludió a los propagadores de bulos.

"No los inventó -- asegura--. Ellos aumentan los fracasos y las faltas, auguran la victoria de los fascistas, insisten en que Cataluña posee sus propios intereses catalanes. En los medios burgueses de Barcelona, a pesar de estar lejos del frente, se ve, con frecuencia, caras hóstiles y personas que se quejan a causa de la guerra o, sencillamente, lanzan exclamaciones rabiosas."

Total: Cataluña hace examen de conciencia, según Kolcov. No sabemos qué entenderá, éste, por examen de conciencia, pero es indudable que la opinión catalana, de juicio sano, cuenta con datos más que suficientes para comprender donde está el remedio de la situación que han creado los enemigos de España, enemigos también de su propia alma regional, de sus sentimientos todos y de sus intereses vitales.

ZEISS
Anteojos
monoculares y binoculares
para observaciones
terrestres y astronómicas
para puntería
Anteojos automáticos
LA TÉCNICA
IGN. E. RÜDT
TETUÁN
APARTADO 83

Aquella gran victoria de la Escuadra Nacional

El «Canarias», recien construido, hundió al «Almirante Ferrándiz»

Los marinos nacionales salvaron a algunos tripulantes del contratorpedero marxista

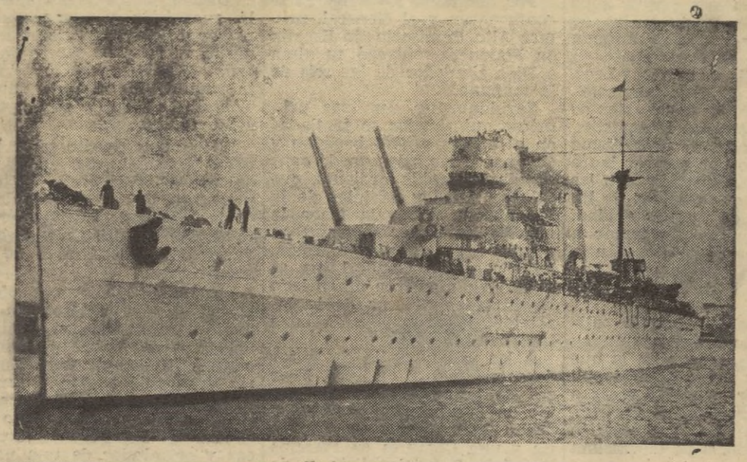

En la mañana del 27 de septiembre la noticia corría rápida en Vigo y el Ferrol: Van a salir para el Mediterráneo el "Canarias" y el "Cervera".

A bordo de los buques nacionales corría gran movimiento. Se hacían preparativos para zarpar. El sigilo con que se realizaban las operaciones era extremado, pero siempre hay un confidente deseosode dar la noticia. Y sabíase que la salida sería al caer la tarde.

Las sirenas del "Canarias" y del "Cervera, lanzan sobre la noche que llega sus graves sonidos solemnes, envueltos en vapor de agua. Suéltasen los últimos amarres de acero y los cascos de las dos unidades se apartan de la tierra con lentitud. Las dotaciones forman la guardia. Es el momento solemne de levar anclas y salir a la lucha, a la gloria, a la aventura.

En los pechos de la marinería se desgrana la emoción de la despedida.

—¡Adiós; tierras del Norte! Adiós, Galicia!

Y saludados por el revuelo infinito de millares de pañuelos blancos, los dos cruceros se hacen a la mar.

EL ORDEN DEL COMBATE : : : : : : : :

Durante la noche del 28 al 29 de septiembre, los dos barcos, salidos el 27 del Ferrol navegaban siembre hacia el Sur a una velocidad de 20 millas horarias, con objeto de estar al amanecer frente al Estrecho de Gibraltar.

Sólo con las luces de navegación viajaban los cruceros discretamente a la distancia de quince millas de la costa, procurando así evitar el encuentro con cualquier otro navío, lo que lograron conseguir.

Cerca de las seis de la mañana, el "Canarias" estaba a la altura de Tarifa. El "Almirante Cervera" se distanció mucho deliberadamente, quedando a retaguardia... Simple medida táctica.

A bordo del "Canarias" todo estaba en orden de combate: personal de vigilancia en las piezas, cargados los tubos lanzatorpedos, un hidroavión en la catapulta, pronto a salir... Auténtica navegación de guerra.

Estaba fresca la mañana otoñal, con una visilidad espléndida y un sol prometedor. Habíase tocado diana un poco antes... Se hacía el baldeo.

Los grandes cañones de 203 milímetros, en las torres de acero, rebrillaban mirando al Mediterráneo. El nuevo barco de guerra avanzaba imponente.

El "Almirante Cervera" no se veía. Quedaba al pairo a unas cuantas millas de distancia.

BUQUE ENEMIGO A LA VISTA : : : : : :

De pronto, a las seis y diez se divisó en el horizonte una nube de humo. Atención. Prismáticos asestados sobre la nube.

—¡Atención a la artillería!

De varios sectores de la nave iban al puente las comunicaciones telefónicas diciendo siempre la mismo.

—¡Todos en sus puestos!

Los prismáticos binoculares registran el horizonte. De la nube de humo salió un mastil y la mancha imprecisa de un puente de mando. Uno de los oficiales, que está escudriñando por los anteojos, no duda ya:

—¡Es uno de los rojos!.

Y otro lo confirma:

—¡Es un contratorpedero pirata!

Era, efectivamente, un contratorpedero de la escuadra del Frente Popular. Avanzaba precedido de un prolongado bigote de espumas.

A bordo del "Canarias" comenzó a funcionar la máquina guerrera. Las torres de artillería giraron lenta y pesadamente. Las bocas de los cañones parecían pupilas de acero mirando al enemigo con una frialdad enigmática... Las órdenes telefónicas del puente se sucedían a cada instante. El "Canarias", acabado de construir, recién salido de los astilleros, iba a recibir su bautismo de fuego...

El crucero de proa se preparó para la lucha. Las voces del mando iban por los teléfonos a todos los servicios:

—¡Torres de avante, preparadas!

Un momento de silencio y la orden partió:

—¡Fuego!

Eran las seis y veinticinco Un enorme estampido atronó el aire. Los cuatros cañones de 203 milímetros de las torres de avante habían vomitado a un tiempo sus proyectiles. Cuatro columnas de agua se elevaron delante del barco rojo. Tiro corto. Nueva regulación y nueva descarga. Dos granadas cayeron en el agua a babor del contra-torpedero, pero las otras dos estallaron con fragor sobre el combés.

LA PRIMERA VICTORIA : : : : : : : : : :

A bordo del navío atacado reinó el pavor. La estación de T. S. H. lanzaba un aflictivo S. O. S.:

—Frente al Escrecho, "Almirante Ferrandiz" atacado por "Canarias".

Nuevas granadas rebrillaban al detonar contra el navio. Hay muertos y heridos en el combés. El barco cambia de rumbo sin duda con la intención de huir. El "Canarias se dispone a perseguirlo.

—¡Frente al Estrecho...! repetía sin cesar la radio del "Ferrándiz". Finalmente, la estación guarda silencio. Un proyectil del "Canarias" la hizo callar. El grito de socorro dejó de ser lanzado por el "Almirante Ferrándiz" el navío rojo. Todavía de cuando en cuando, los cañones de 120 del contra-torpedero respondían al fuego del crucero, con mal tiro siempre. Mandaba el "Ferrándiz" un sargento contramaestre; oficiales sólo había a bordo el jefe de máquinas y el médico.

El "Canarias", aprovechando el alcance de su artillería se mantuvo siempre a una distancia no inferior a quince mil metros.

Cerca de las siete, poco después del estruendo de una nueva descarga, se levantaron llamas a bordo del "Almirante Ferrándiz" ¿Sería el fin? Efectivamente lo era. Una explosión violenta retumbó sobre el mar inmenso. Habían sido alcanzados los pañoles de munición. El contra-torpedero, envuelto en humo, comenzaba a inclinarse.

Precipitadamente fueron arriadas algunas lanchas. Muchos marineros se arrojaban al agua llenos de pánico. Allá, en el interior del barco, la explosión hizo muchas víctimas.

La catapulta del "Canarias" lanzaba al espacio un potente hidroavión. Cesaba el cañoneo Eran las ocho, aproximadamente. El crucero nacional se acercó lentamente al lugar donde agonizaba el "Ferrándiz", invadido por el mar en la popa, que se había elevado al zambullirse la proa; se veían aun llamaradas.

RUMBO A NUEVAS VICTORIAS : : : : :

Atraído por el cañoneo, se presentó el paquebote francés "Koutobie". Arrió tres botes para recoger náufragos. Muchos de estos tenían quemaduras, por efecto de la explosión e incendio.

Cuando el "Ferrándiz" iba ya a sumergirse, salieron de él el sargento que lo mandaba y los dos únicos oficiales: el maquinista y el médico. Fueron recogidos por uno de los botes de los franceses.

También el "Canarias" arrió dos botes y recogió doce marineros rojos.

El contra-torpedero desapareció totalmente entre las aguas.

Grandes manchas de aceite señalaban el lugar de su sepultura. Todo había acabado.

El "Koutobie" sólo consiguió recoger cuarenta náufragos. Con los doce salvados por el "Canarias", cincuenta y dos en total. Y los restantes? El "Ferrándiz" tenía una dotación de 165 hombres.

El resto había desaparecido para siempre. Los acogió el túmulo propio de los marineros el mar.

Y la noticia, atravesando rauda los espacios, iba hasta los últimos rincones del mundo:

"Gran victoria de la Escuadra Nacional... Un contra-torpedero marxista hundido... Decenas de marineros muertos..."

(De "El Avisador Numantino" de Soria).

Por telégrafo y Radio

LA CAMPAÑA DEL TRIGO EN LA PROVINCIA DE ALAVA

(Por telégrafo)

Vitoria, 27. — Se han celebrado actos de propaganda del Decreto del Trigo, en los pueblos de Munguía, Manclares de la Mora, Izarra, Antezana, Lagrán y Peña Cerrada, ante un gran número de labradores que aplaudieron con entusiasmo la disposición del Caudillo.

LA DUQUESA DE LA VICTORIA CONSTITUYE LA ASAMBLEA PROVINCIAL DE LA CRUZ ROJA EN CACERES

(Por telégrafo)

Cáceres, 27.—La Duquesa de la Victoria, en representación del presidente de la Asamblea Suprema de la Cruz Roja Española, conde de Vallellano, ha constituido en esta capital, la nueva Asamblea provincial, para la que tuvo expresivas frases de aliento y gratitud, reveladoras del entusiasmo con que viene recorriendo España tan ilustre dama, al servicio de tan patriótica y humanitara labor.

La nueva Asamblea se propine desarrollar una campaña activisima en favor de la Benéfica Institución.

EL ANIVERSARIO DE LA LIBERACION DEL ALCAZAR

Un cordialísimo telegrama del embajador del Reich al General Moscardó

(Por telégrafo)

Salamanca, 27. —Von Stchrer, embajador de Alemania en España ha dirigido al General Moscardó el siguiente telegrama:

"General Moscardó. — Alcázar Toledo. — Reciba este aniversario admiración abnegado y heroico comportamiento al frente puñado valientes españoles cuya imperecedra hazaña constituyó gloriosa historia moderna digna figurar al lado más famosa gesta todas edades."

A CONFESION DE PARTE.....

(Por telégrafo)

Valencia, 27. — Copiamos del Parte Oficial del ministerio de Defensa rojo:

"Norte. — En el sector orental, el enemigo, apoyado por su aviación, presionó fuertemente y obligó a nuestras tropas a replegarse a la linea llamada Llanes-Belmonte y vértica de Alfa.

"En el sector Sur fueron rechazamos varios ataques enemigos.

"Durante la mañana de hoy, los rebeldes, con cooperación de su artillería y aviación, atacaron desde primera hora por el sector de Cabrales, ocupando las posiciones Cuesta de Feria e Iber.

"En el sector de la costa atacaron, los facciosos, también con artillería y aviación, Tejero y las alturas próximas a Valdeo y Riomayo.

"Sobre nuestra posición de vértice Murella, los facciosos hicieron fuego con artillería y fusil y la bombardearon con 26 aviones.

"Sur del Tajo. — En el sector de Toledo, los rebeldes hicieron un ataque con ayuda de aviación y mortero, sobre el Palacio y la Casa de la Legua, consiguiendo ocupar esta última."

Lo comentarios sobran.

LOS CRIMENES QUE COMETIERON LOS SEPARATISTAS VASCOS

(Por telégrafo)

Vitoria, 27. — Con motivo del entierro del sacerdote Fabián Legorburo, asesinado por los rojos separatistas el 22 de julio del año pasado y cuyo cadáver fué abandonado, se han celebrado, el domingo, solemnes actos en el pueblo de Llodio, asistiendo el Gobernador civil, el Obispo y el Subdelegado de Prensa y Propaganda.

Ante el cadáver, hablaron don José María de Urquijo y el Gobenador.

El Alcalde negó que fuesen asturianos, quienes realizaron semejantes crimenes y destruyeron el barrio de Areta, ante cuyas ruinas se celebraba el acto. Fueron vascongados renegados.

El Gobernador leyó, enmedio de indescriptible emoción, la lista de las victmas del bombardeo de Lumbier (Navarra).

Se vitoreó entusiásticamente a España y a Franco, resultando el desfile muy vistoso.

También se efectuó la reintegración del Crucifijo en las Escuelas, hablando el Sr. Obispo.

Fustigó el separatismo y dijo que para hablar en católico hay que sentir a España, pues la grandeza de España fué la grandeza de la Iglesia.

LA FALTA DE ALIMENTOS EN LERIDA

(Por telégrafo)

Salamanca, 27. — La alimentación escasea por días en la provincia de Lérida, hasta el punto de haber sido racionado el pan a 90 gramos por persona y dia.

Los campesinos han sido obligados a entregar el sobrante de sus cosechas, después de habérseles racionado el trigo, a base de 470 gramos por persona o sea unos 400 de harina.

¿Y por qué precisamente Aspirina?

A los 2 segundos de haber entrado en contacto con el agua, las tabletas de ASPIRINA empiezan a deshacerse. De ahí su eficacia casi instantánea. No hay nada que las iguale. Ni en innocuidad. Confíe en las tabletas de ASPIRINA cuando haya cogido un constipado o la gripe. Pero fíjese en que lleven la Cruz Bayer.

Tabletas de
Aspirina

BAYER

"VICTORIA" Agencia de Publicidad. Sevilla.

La gloriosa jornada de ayer en el frente de Asturias

(Viene de la primera página)

manos, ante el empuje de nustras bayonetas.

Pero no es ejército de bravos, sino de hombres engañados que defienen, obstinadamente, un terreno que nosotros tenemos la obligación de liberar a toda costa.

La jornada, magnífica, ha sido también, pródiga, en sucesos heroicos. Y los rojos, al abandonar el terreno, en su fuga precipitada, en muchos sectores han dejado gran cantidad de material de guerra, que no ha podido ser clasificado. Y una vez más, el enemigo, ha puesto fuego a determinados pueblos, entre ellos, Onís y Villar, que han sido los que más han sufrido. Cierra la jornada espléndida, con el adueñamiento para España de esta ribera del Sella, que constituye uno de los jalones más importantes en la magnífica Asturias. Pero puedo anticipar que el Ejército está dispuesto a reconquistarla en plazo breve, para dar a España su significado auténtico.

Basta contemplar el mapa para darse cuenta de que nuestras tropas, qu avanzan triunfalmente, amenazan ya otros caminos y ciudades asturies importantes y hasta algunos lugares, tan renombrados en nuestra historia que pronto volverán a ser templo y altar venerado por todos los patriotas.

La fiera roja desata sus bilis

YA NO RESPETAN NI A LOS DIPLOMATICOS, NI A LOS REFUGIADOS EN LAS EMBAJADAS

(POR TELEGRAFO)

Salamanca, 27. — La fiera roja, dirigida friamente por los gobiernos de Valencia y Cataluña, renueva sus ideas de mayores éxitos en el crimen.

Fácil es descubrir los motivos.

Ginebra les ha deshaupiado y ya no tienen por qué guardar las formas, aparte de que hay que vengarse de los paises civilizados, sobre todo de los de la América española, que quizá no tengan ya aguante para aceptar por más tiempo el oprobioso régimen de crimen y robo que representan Negrín, Prieto, Companys y demás compinches.

Empiezan las persecuciones contra lo que hasta ahora había sido, sólo en parte, respetado: las representaciones extranjeras y sus refugiados.

Ya azuzan a la jauria contra los seres indefensos allí cobijados.

"La quinta columna" es un tema inagotable, para lanzar a la horda a toda clase de crimenes y atropellos.

La barbarie roja se ensaña en sus propios heridos

EN EL FRENTE DE ARAGON LOS COMBATIENTES RECIBIERON ORDENES DE REMATAR A SUS COMPAÑEROS GRAVEMENTE HERIDOS

(POR TELEGRAFO)

Salamanca, 27. — Unos desertores del frente de Aragón han comunicado que durante los últimos días de la fracasada ofensiva roja se dió la orden de rematar a los heridos, por los propios combatientes.

El cumplimiento de esta orden se dejó a la apreciación de los sanitarios, quienes tenian que apreciar el grave estado de los heridos y la posibilidad de atender a sus curaciones.

Cumpliendo esta orden inhumana se remataron a muchisimos heridos, que hubieran podido ser salvados.

LA MAYOR PARTE DE LOS RECLUTADOS EN LAS BRIGADAS INTERNACIONALES QUIEREN REGRESAR A SUS PAISES

Salamanca, 27. —Se sabe que gran parte de los extranjeros recultados con engaños en las brigadas internacionales desean ser repatriados.

Como hasta ahora las reclamaciones individuales eran cortadas con severas sanciones, ahora lo hacen por medio de las sindicales de sus respectivos paises, que viendo el sesgo que toma la guerra y apercibidos del frecuente engaño de que han sido objeto sus asociados, ya se atreven a dar la cara, para recomendar, con distintos motivos, el regreso de los que vienen "a defender a nuestra patria",—según pregonan los rojos a los cuatro vientos, en los últimos meses— la independencia, España, la religión y hasta la tradición de nuestros antepasados contra los extranjeros que haya en su suelo."

¡Españoles todos! pensad que un clavo, si lo entregáis a la Requisa de Chatarra, contribuye a surtir de materiales a los Ejércitos de Franco.

FALANGE ESPAÑOLA TRADICIONALISTA Y DE LAS J. O. N. S.

Delegación Local Femenina

Nuestra vida, camaradas, ha de ser de sacrificio por España, sin un desmayo, sin una pausa.

Acordémonos todos los días y todas las horas, de los que combaten por España Una, Grande y Libre. Ello será un estímulo para nuestros sacrificio en la retaguardia.

Saludo a Franco: ¡¡ARRIBA ESPAÑA!!

La Jefe Local.